Annual Report
2013-2014

KSSS
KARUNA SOCIAL SERVICE SOCIETY

TOGETHER TOWARDS A BETTER TOMORROW - SINCE 1982

KARUNA SOCIAL SERVICE SOCIETY

Balasaur, Kotdwar PO, Pauri-Garhwal Dist., Uttarakhand 246 149
Tel. 01382-227029, E-mail: karunasociety@yahoo.co.in

Organizational Structure

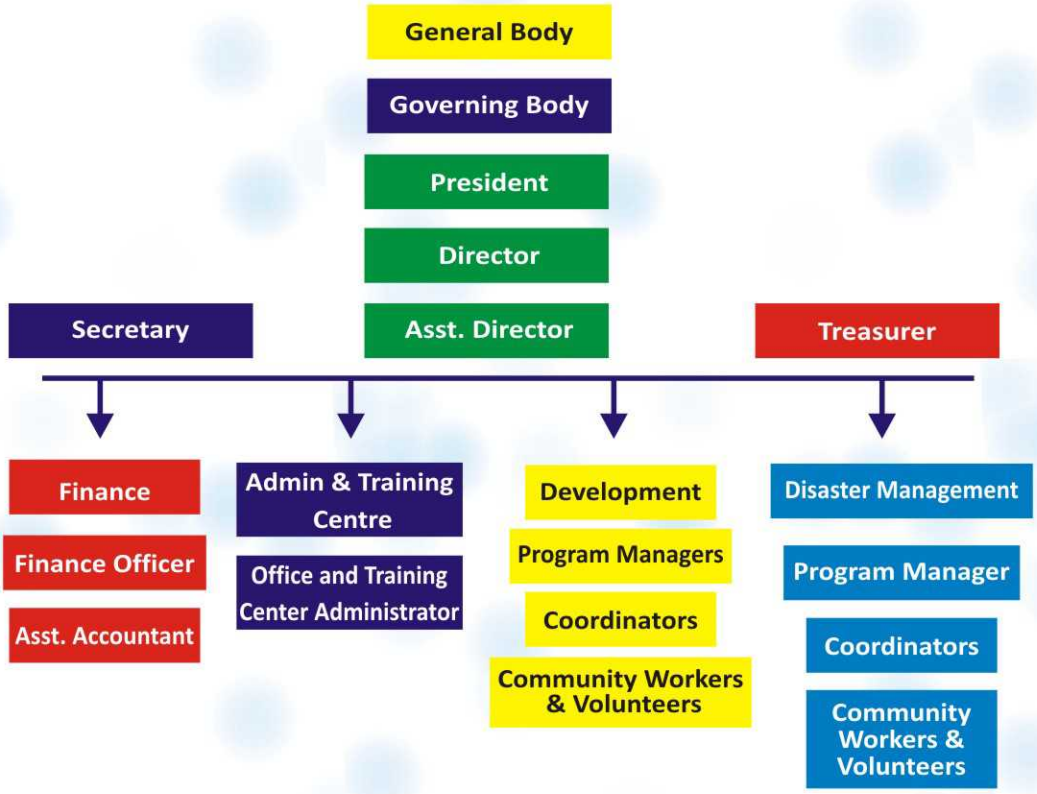

Presidential Message

The Diocese of Bijnor has always been with the poor and for the poor in their dire need ever since the diocese was established in 1972. To start with our social concern we first opened a hostel for boys in the year 1973. The social action of the diocese was registered as a charitable society in the year 1982 and was called Karuna Social Service Society. I remember with gratitude all those Rev. Fathers, Sisters and men and women who served with us in this important mission of the diocese especially late Fr. Basil who nurtured it from its infancy. When Kotdwar was not having a drop of water to quench thirst in the scorching sun, it was Bishop Gratian who ventured to drill a bore well at Padampur for the first time in the whole of Garhwal. It was the first Ganga that profusely flowed in the whole township of Kotdwar. It was a time when the flooding river Sukhro was eroding the whole of Padampur. Fr. Jesudas dared to build a "Bandh" along the river to prevent the flood to save the then uninhabited Padampur which turned into a city today. This area was the least educated on those days. We had our humble beginnings, then, but today it has its own wonderful fruits. I need not go elaborating all that happened under the banner of Karuna down through these years. The very word "KARUNA" shows the great vision behind the spirit of our social action to liberate the poor and the needy of Bijnor and Garhwal.

All these years Karuna was trying to reach out to the needy in the diocese even daring to get at the remotest villages in this difficult terrain of the Himalayas and in the district of Bijnor. Karuna has always been at the forefront to address even the deadliest calamities took place in the diocese. Among them the earth quakes in Chamoli and Uttarkashi and the Himalayam Tsunami in the year 2013 needs special mention. In the dire needs of our people we never left any stone unturned to help and support them. The words of Jesus who said, "Whenever you did it for the least of my brothers and sisters you did it for me". We always reached out to the poorest of the poor through the instrumentality of KSSS. This is our mission: to holistically liberate all men and women especially the poor, the needy, the crippled, the unwanted, the orphaned, the lepers, the TB infected and all those uncared for. Because when we do it we do in the name of our Lord Jesus. We thankfully remember all those who have been lavishing on us their support in every way. Many of them died and a few are still with us in bringing heaven down on earth.

Bishop John Vadakel CMI

Director Speaks

"Whatever you did to the least of my brethren, you did it unto me"

(Holy Bible)

Dear Friends and well-wishers,

I am extremely delighted to place before you the Annual Report of KSSS for the year 2013-2014, which consists of detailed information on all the Projects and Undertakings of Karuna right through the year.

It was indeed a year which had been marked with significant events and remarkable happenings that inscribed unforgettable chapters in the history of KSSS and the entire nation. A special mention is to be made here on the unprecedented natural disaster of June 2013 that took thousands of lives and left hundreds homeless. The nation would never be able to ease the pain the calamity inflicted on innocent humans. It was also a time of solidarity and unity. While the country deployed its soldiers and rescue operators for relief operations and rehabilitation works, the dedicated and committed staff of Karuna also spared no time to reach the disaster-hit areas to carry out relief and rehabilitation activities in an elaborate way and to soothe the pain of thousands of people. To all those brave hearts, I have nothing else to give except a true word of thanks coupled with a prayerful blessing from God the Almighty!

I also gratefully acknowledge the constant support and encouragement you all extend to our Society by way of your valuable prayers, monitory assistance, timely guidance and apt suggestions. What Karuna today is because of bighearted people like you! I humbly open my heart and express a deep-felt sense of gratitude for all that you had/have been/will be to Karuna.

Thanking you all,

Fr. Pious Philip

Director

KARUNA SOCIAL SERVICE SOCIETY

Karuna Social Service Society (KSSS) is the Social Service Wing of the Catholic Diocese of Bijnor involved in social work activities for the marginalized and the downtrodden in six districts of Uttarakhand namely, Uttarakashi, Chamoli, Pauri, Rudraprayag, Tehri and Haridwar and one district of Uttar Pradesh namely Bijnor.

The Society, through its 25 centres covering 632 villages spread over 7 districts collaborates with the Government and innumerable NGOs in the area, sharing the concerns, providing and receiving expertise on training, planning, implementation, monitoring and evaluation.

Our Community-Centres

Barkot
Uttarkashi
Timarpur
Padampur
Nawada
Nathewali
Nangal Pithora
Mandawar
Laldhang
Kotkhadar
Kotdwar
Kiratpur
Kilkileshwar
Kalheri
Gholtir
Ghat
Ghansali
Gangolgaon
Gangapar
Damdeval
Chinyalisaur
Chandpur
Buvakhal
Bhikkawala
Badapur

OUR VISION

A just society where, through a process of self awareness people are enabled to build up themselves together for their total liberation.

KSSS
KARUNA SOCIAL SERVICE SOCIETY

TOGETHER TOWARDS A BETTER TOMORROW - SINCE 1982

OUR MISSION

To identify the poor to raise their consciousness through a process of empowerment so that their human dignity is upheld through participatory decision making and action.

FIELD OF OPERATIONS: AREA/ POPULATION

Districts	:	07	Dev. Blocks	:	26
Villages	:	632	Population (Rural)	:	6, 70,000 approx. (70% SC/ST)

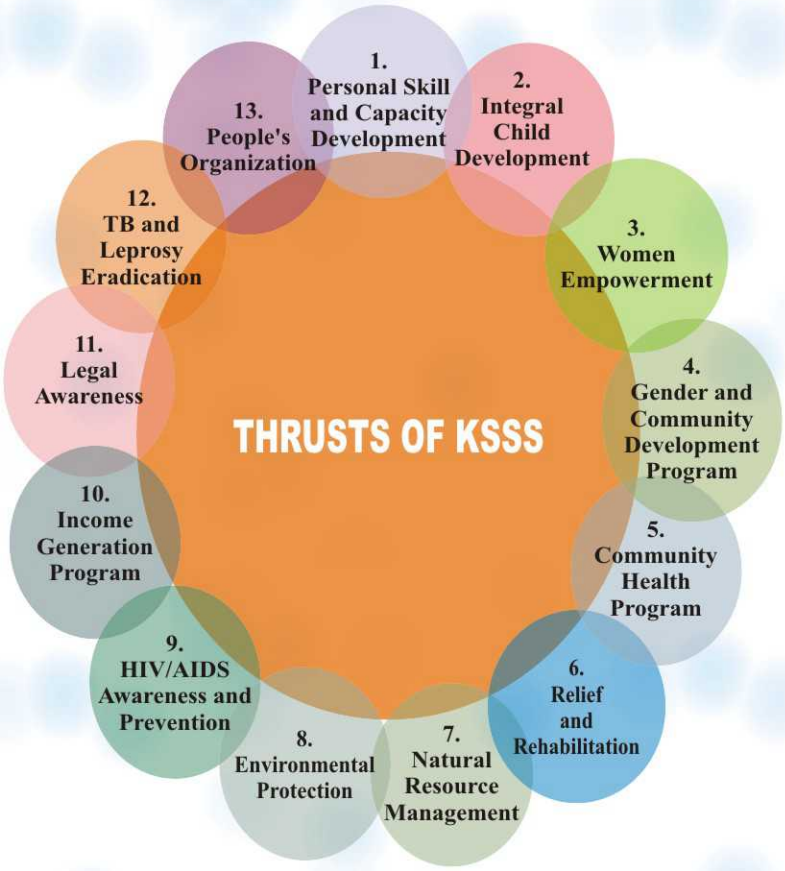

Our Partners

Manos Unidas

UKSVK

Karl Kübel Stiftung für Kind und Familie

Mamta Samajik Sanstha

Caritas INDIA
The Joy of Service...

NABARD

Liliane Fonds
open de wereld voor een kind met een handicap

St Francis Leprosy Guild

MAJOR PROJECTS

1. Project Title : ADHIKAR

Project Donor : Caritas India, Delhi

Project Area : Kotdwara - 15 Villages of Jaiharikhal Block

Objective

The Project aims at improving the quality of life of Scheduled Caste, widow, women, children, BPL families, adolescent girls and unorganized laborers. This is done by empowering the community members of these marginalized sections by making them capable of obtaining their entitlements under Right to Health and Right to Work through Mahatma Gandhi National Rural Employment Guarantee Act (MGNREGA), Swarn Jayanti Gram Swa Rozgar Yojna (SGSRY), Social Security Schemes and by strengthening the Agricultural Sector.

Activities

- 04 Training on monitoring of health schemes
- 15 Village Level Meetings (MGNREGA)
- Staff Training for Social Audit
- 06 Training on prevention & control of epidemic and endemic diseases
- 17Application Campaign for health schemes in 4 Gram Panchayat (GPs)
- Training on Micro Plan
- 12 Village Level Meeting on Services of Primary Health Centre (PHC)/ Sub Centre and Integrated Child Development Services (ICDS)
- Farmers' Day celebration
- 12 Awareness Sessions on the importance of GS meetings
- 15Awaren ess Village Level Meetings on government health schemes
- Availed National rural health mission for103 people
- 176 Job cards in terms of MGNREGA

Application Campaign

Job guarantee under MGNREGA

Farmers' Day

- 03 cow sheds constructed under MGNREGA.
- 184 People received medicines in PHC
- 04 applications forwarded to the PHC
- 47 People took part in 05 Interface Meeting with Block Officials
- 08 eligible adolescent girls received Rs. 2, 00000/- for education
- 01 Indira Avas Yojna Sanctioned
- 22 elderly people, 07 widows and 09 handicapped people received pension
- Constructed damaged water resource under MGNREGA
- 04 Asha workers identify and enlist pregnant women
- Pregnant women are linked with PHC/CHC
- 09 pregnant women received timely ANC
- 11 women took TT-I & 7 TT-II
- 04 AWWs prepare list of children for immunization
- 10 Lactating mothers benefited of JSY, iron tablets and nutrition supply from AWC
- Village Health Nutrition Day (VHND) being properly organized in 3 GPs every month
- 164 women and children were vaccinated
- 30 children (0-5years) were immunized against six deadly diseases
- 15 SHGs were formed and 07 BPL SHGs were linked with bank
- 05 people received goat & petty shop loans on subsidies from Block through SHG
- 18 People gave the proposal for old age pensions schemes in 4 GPs

Interface Meeting with Block Officials

Press conference at KSSS

Immunization under VHND

2. Project Title : Comprehensive Rural Development in Changing Scenario, Bhikkhawala

Project Donor : Manos Unidas, Spain

Project Area : Bhikkawala - 35 Villages of Kotwali and Afzalgarh Blocks

Objective

The project area of 30 backward villages covers a total population of 71600 labourers. The people of the area are marginal farmers & agricultural labours who somehow manage their livelihood. The Project is aimed at stopping migration of the villagers to cities, better utilization of the available resources in the villages, alleviating poverty and providing self-employment opportunities to rural weaker section and enhancing the aged people to have peaceful life ahead.

Activities

- Group Management & Leadership Training for SHG office bearers
- Training for 44 Elected PRIs on good governance
- Awareness Creation Program for accessing government facilities/projects
- Training on Mother and Child Health Care
- Awareness Program on HIV/AIDS, TB and Polio
- 04 Networking Program with Stakeholders & government organizations
- 03 Camps for youth on Gender Sensitization
- Training for VHSC committee members
- 03 General Health Camps
- 03 Eye Camps
- Formation of 06 Geriatric Clubs
- 06 Old age people's gathering
- Women's Day celebration
- Training on Vermin Compost
- Livelihood promotion to 25 families
- Tailoring for 55 girls
- Street plays in 10 villages on various issues like abortion, drug abuse, alcoholism, value based education etc.

Women's Day Celebration

Inauguration of Geriatric Club

Street Play

Vermin Compost Training

3. Project Title : Education and Nutrition Support to Flash Flood Affected Children in Uttarakhand

Project Donor : Karl Kubel Stiftung, Germany

Project Area : Ghat - 07 Villages of Ghat and Karnaprayag Blocks

Objective

The main purpose of the Project is to improve the health status of flash flood affected women and children and create better study environments for affected students. Other purposes are to strengthen the local self governing bodies, women/youth groups and empower village community to obtain their denied rights. The main parameters shall be improvement in the health status of malnourished children (90% children), quality education for children (6-14 years), special training for children on earthquake and flash flood risk reduction, entertainment of children in order to get out of the trauma, psycho-social education and improving the quality of education children receive.

Activities

- 07 Children's Club formed with 546 children
- 02 Medical camps in 02 schools
- 02 Medical camps for village people
- 02 Volunteers' Training
- Distribution of nutritious supplements for 546 children
- Entertainment and Educative activities for children in Club
- 07 Small library in Children's Clubs
- Formation of 8 SHGs
- Networking with Governmental departments

Children's Club

Volunteers' Training

SHG Group Meeting

4. Project Title : Comprehensive Rural Empowerment Through Action and Transformation, Ghat

Project Donor : Manos Unidas, Spain

Project Area : 25 villages of Ghat Block

Objective

Comprehensive Rural Empowerment Through Action and Transformation is aimed to promote the self-employment skills among the youth of Ghat area to reduce the migration rate and to empower the community for their development.

Activities

- Federation & CBO Training
- Networking Program with Asha, Anm & Government Health Officials
- 02 General Health Camps in 2 Villages
- Livestock for 20 families (5 cows, 5 buffallos & 10 goats each x 10)
- Medical Camp for physically challenged
- Income generation activities for women such as
  1. Buras and Malta Juice making Training
  2. Mashroom cultivation training
  3. 50 SHG members skilled to prepare potato chips, packing and marketing for profit making
  4. 45 famers trained to prepare Vermin Compost
- Strengthening of SHGs
- Facilitating government schemes/projects
- Animal husbandry & veterinary training
- Intervened to benefit pensions and Yojnas-
  - ✓20 Widow pension (Rs. 400)
  - ✓10 Old age pension (Rs. 400)
  - ✓06 Disabled pension (Rs. 400)
  - ✓04 Kanya Dhan Yojna (Rs. 25000)
  - ✓02 Bal Vikas Kanya Yojna (Rs. 7000)
  - ✓Poultry given to 35 beneficiaries from block
  - ✓250 sickle provided for women by Agriculture department

Animal Husbandary & Veterinary Training

Chicks Distribution

SHG Group Members with Buras Juice

5. Project Title : Integrated Development Through Community Action, Gopeshwar.

Project Donor : Manos Unidas, Spain

Project Area : Gopeshwar - 30 Villages of Dasauli Block

Objective

Integrated Development through Community Action is aimed to empower the communitier of 30 villages of Dasauli block by way of building up their capacity.

Activities

- ★Training on Income genarating activities such as pickle making and sweater weaving
- ★Mother & Child Health Care Training
- ★Training on Monitoring of Health Schemes for SHG leaders and animators
- ★03 Medical Camps
- ★30 Street plays
- ★Employment oriented Vocational Training for adolescent girls
- ★34 SHGs with the savings of Rs.142605/-.
- ★Awareness through street plays on TB/HIV and social evils

Pickle Making

Sweater Weaving

Monthly Staff Meeting

Mother & Child Health Care Training

6. Project Title : Leprosy Eradication Program, Kalheri

Project Donor : St. Francis Guild, London

Project Area : Kalheri - Kiratpur and Najibabad Block

Objective

The Project aims at controlling Leprosy and attaining zero transmission by uplifting the mutilated and rejected patients who are outcaste from the society, bearing social and psychological stigma.

Activities

- ✓Health Awareness and Education in 61 villages through door to door visit
- ✓Health Awareness and Education in 28 schools
- ✓05 Health Camps
- ✓22 Mobile Clinic Program organized in 72 villages
- ✓Counseling for patients
- ✓Two day Capacity and Leadership Training
- ✓06 Street Plays in 6 villages
- ✓03 Film shows in village schools
- ✓03 Cured Patients' gatherings
- ✓Livelihood Programmes for leprosy patients
- ✓Identification of new cases and referral further treatment

Attending to the Leprosy Patient

Health Awareness Program in School

Film Show on LEP

Vegetable Petty Shop for LPs

7. Project Title : Gender and Development

Project Donor : Uttar Kshetriya Samaj Vikas Kendra, Agra

Project Area : Mandawar - 11 Villages of Mandawar of Mohammedpur Block

Objective

The Project aims to improve the present situation of adolescents of the proposed area considering the local circumstances such as lowering the rate of school drop outs and increasing the literacy level, increasing girl's economic activities, life skills training for enhancing self-esteem, leadership skills and the education related interventions must aim the gender role and discrimination, health, nutrition and women rights.

Activities

- Beautician Course for 60 girls
- Tailoring Course for 55 girls
- 24 Parents' Meetings
- 03 Cluster Level Training for 694 girls
- 04 Literacy programs for school dropouts
- 41 Motivational sessions by animators on skill development for 1097 girls
- 03 Networking meetings with PRIs
- Adolescent Girls' Day celebration

Beautician Course

Parent's Gathering

Cluster Level Training

Vocational Training Certificate Distribution

8. Project Title : Vocational Training Program for Women (Micro Project)

Project Donor : Caritas India, Delhi

Project Area : Villages of Metiberi and Damdeval Mission Stations

Objective

The Project aims to empowerment of women to take decisions for improving their living conditions by promoting income generation activities through tailoring, embroidery and handbag making. It promotes collective action of the people through peoples' organization such as SHGs. It trains women leaders in group management, proper functioning, record keeping and financial management.

Activities

- 30 girls trained in stitching and tailoring
- 30 girls trained in bag making
- SHGs Formation

Training on Tailoring & Bag Making in Metiberi & Damdeval

9. Project Title : Promotion and Linkage of Self Help Groups

Project Donor : Uttar Kshetriya Samaj Vikas Kendra, Agra

Project Area : Kotkhadar, Timarpur, Bhikkawala

Objective

The Project targets to form Self Help Groups to empower women. It facilitates inter loaning from NABARD and other banks to the Self Help Groups, so that they are able to live independent life with honour and dignity and also contribute in the development of the State. Various schemes are taken by the NABARD for women empowerment and capacity building for Self Help Groups.

Activities

- 09 Meetings with DDM at Kotkadar, Thimarpur and Bhikkhawala
- SHG formation

- Discussions about the schemes and activities of NABARD bank
- SHG women were motivated on the advantages of linkage with NABARD bank
- 79 SHGs formed with saving of ₹ 1162372
- 21 SHGs linked with NABARD bank

SHG Elected Members' Meeting

SHG Awareness Meeting

10. Project Title : Community Based Rehabilitation for Person with Disabilities

Project Donor : Stitching Liliane Foundation, Netherlands through JVS, Varanasi

Project Area : Padampur, Timarpur, Kotkhadar, Kalheri, Kiratpur, Nangal Pithora, Mandawali, Chandpur, Ghansali, Laldhang and Bhikkawala

Objective

Mission of the Liliane Foundation is to open a world of possibilities to children and youngsters with disability and to enable them to participate and count in their communities.

Activities

- SLF Youngsters' Gatherings
- 08 PWD's Parents' Gathering
- Awareness sessions for parents
- 03 days PWD's gathering (Apna Din)
- Direct assistance with study materials, school fees, uniform and medical interventions like medicine, treatment, wheel chair etc.
- Orientation to the 567 parents of PWDs
- 03 SHGs of 35 PWDs

Apna Din

- Small scale profit making enterprises through SHGs
- 109 PWDs provided with Certificate of Disability
- Livestock supply to PWDs

Training on Candle Making

Competitions on Apna Din

11. Project Title : Life with Dignity

Project Donor : Manos Unidas, Spain

Project Area : Timarpur - 20 Villages of Mohammedpur Block

Objective

Life with Dignity is aimed to bring the rural women and youth on the path of all round development i.e. educational, health, social and economical, development through personal and collective power.

Activities

- Elected PRI's Training
- Training on Legal Literacy in 03 villages
- Traditional Birth Attendee Trainings
- 03 General Medical Camp
- Mothers' Day celebration
- Health Awareness Program for adolescent girls
- Awareness Creation Program on HIV/AIDS, TB and Polio
- 24 SHGs are functioning well with a total of 384 members
- Education facilities and mid-day meal Program

Literacy Campaign

Birth Attendee's Training

12. Project Title : UK Disaster Early Response and Recovery Program

Project Donor : Caritas India, Delhi

Project Area : Rudraprayag, Chamoli, Uttarkashi and Bijnor Districts

Objective

The Project aims to raise the living standard of flood affected families in 4 districts of Uttarakhand and 1 district of Uttar Pradesh through livelihood restoration which covers final beneficiaries of 3500 families.

Child Friendly Space

Activities

- Orientation and Capacity Building Training for staff
- 112 producer groups formed in 4 districts
- 14 Orientation program for organic Farming
- 03 training on Animal Husbandry and Health Management
- 02 Educational Competitions organized in Rudraprayag
- 15 Sensitization Meetings in 4 districts
- Strengthening of committee at village level
- 495 farmers in 25 villages provided with seasonal seeds in 4 districts
- 637 women in 33 villages provided with kitchen garden seeds in 4 districts
- 750 farmers of 33 villages benefitted organic Farming in 4 districts
- 44 beneficiaries support with livestock 8 Cows (mixed breeds) & 216 goats in 4 districts

Project Launching

Winter Kit Distribution

- 08 people supported with chaff cutter
- 61 beneficiaries trained from 9 villages on Animal Husbandry and Health Management
- 69 beneficiaries supported for small enterprise
- 02 Child Friendly Space established in Rudraprayag & Uttarkashi
- 940 children supported with sweater and Study Material in 4 districts
- 117 government institutions provided with water filters in 4 districts

- 361 families provided with winter kits in 3 districts
- 555 children provided supplementary nutritious food

Seasonal Seed Distribution

Livestock Distribution

13. Project Title : Himalayan Call Against Poverty, Buvakhal

Project Donor : Manos Unidas, Spain

Project Area : Buvakhal - 14 Villages of Pauri and Pabou Blocks

Objective

The Project aims to bring the rural communities of 14 villages into the mainstream of development and empowerment. It works for the weaker sections (people belonging to BPL, widows, scheduled castes women and poor families of general castes) to bring them on the path of all round development so that they can have access to better services (health and education) and potential sources of livelihood to change their present situation.

Health Camp

Activities

- Training on good governance for PRIs and govt. schemes such as MANREGA, National Rural Health Mission (NRHM)
- Mushroom cultivation training for 32 SHG members
- Eye camps to diagnose illness related to eyes
- Adolescent Girls Day celebration
- Livestock Distribution (1 goat each for 14 families)
- Leadership training for SHG members
- 03 General Medical camps
- Street plays in 9 villages
- Women's Day Celebration

Women's Day Celebration

14. Project Title : Socio Economic Empowerment of SHGs of 20 Villages of Nathewaly

Project Donor : Manos Unidas, Spain

Project Area : Kothwali and Najibabad Blocks

Objective

The aim of the Project is to improve the socio economic and living conditions of the inhabitants of 20 villages of Nathewaly.

Activities

- Leadership training program for 30 SHG members
- Health awareness training programme for 16 animators
- Vocational Training for 64 girls (tailoring, painting and flower making)
- Training on Animal Husbandry for 80 SHG members
- International Women's Day celebration
- Children's Day celebration
- Adolescent Girls' Day celebration
- 06 petty shops for women
- 30 Women SHGs with 470 members
- 06 Mahila Jagriti Groups with 168 members
- 06 Health Committees with 30 members
- 06 Education Committees with 30 members
- 12 Children's Groups with 238 members
- 06 Adolescent Groups with 82 members

Children's Day Celebration

Health Awareness for Adolescent Girls

15. Project Title : Akshya Project

Project Donor : Mamta Samajik Sanstha, Dehradun

Project Area : Chandpur and Buvakhal - 4 Villages of Jalilpur and 20 Villages of Khaljikhal Blocks

Objective

The main purpose of the Project is to create awareness among people in different villages about Directly Observed Treatment (DOT), T.B. and its symptoms and to remove the superstitions from the minds of the people. It finds out new patients and brings awareness among the villagers under the Revised National Tuberculosis Control Program (RNTCP). In this modular, the Project also gives basic information about the different aspect of T.B.

Activities

- 26 Gramin Kalyan Samiti Meetings
- 34 referrals of TB Patients
- Sputum Collections

DOTS Awareness

Uttarakhand Disaster - 2013

The most unexpected Himalayan Tsunami badly struck Uttarakhand on 16th June 2013. The flash flood triggered by heavy rainfall and cloudburst affected 12 districts. The worst affected districts were Rudraprayag, Chamoli, Uttarkashi, Tehri and Pauri. The torrential rain washed away roads, bridges and destroyed infrastructure.

At that hour of disaster Karuna Social Service Society was a source of life to the affected people. Karuna was able to carry out several relief activities for the affected with the help of many benefactors & well-wishers.

We are Indebted to

- Caritas India
- KKS
- CHAI
- CTF
- HCDI
- RUPCHA
- Chavara Seva Samaj
- Various Dioceses
- Various Institutions
- CRS

Fast Relief Interventions

Voluntary service to remove mud from 45 houses in Srinagar (125 volunteers for 4 days)
Health Camps in remote villages (8 Doctors, 14 Nurses for 3 months)
Food packets for 2750 families (wheat flour 10kg, rice 10kg, dal 2kg, oil 1kg, sugar 2kg, tea powder 250gm and salt 1kg)
Cooked food to 3000 pilgrims - (dal, rice, vegetables, biscuit & tea)
Tarpaulin - 350
Solar Lantern - 1375
Rain coat - 800
Mosquito net- 200
Bed sheet - 800
Mattress - 300
Winter kit - 1380
Towel - 800
Direct Cash Transfer - 1482 cheques of 2700 each
House Construction - 17
Education and nutritious food support - 450
Livelihood support - 23

KSSS implemented the relief and rehabilitation works in 6 districts namely, Uttarkashi, Rudraprayag, Tehri, Pauri & Chamoli of Uttarakhand and Bijnor of Uttar Pradesh soon after the disaster. The fast relieving and alleviating commendable works of KSSS were appreciated by the Uttarakhand Government by providing a certificate of Appreciation to the Director and staff by the Chief Minister Mr. Vijay Bahuguna at CM House, Dehradun on 13 December 2013.

Fr. Pious, the Director receiving a Note of Appreciation from the Chief Minister of Uttarakhand

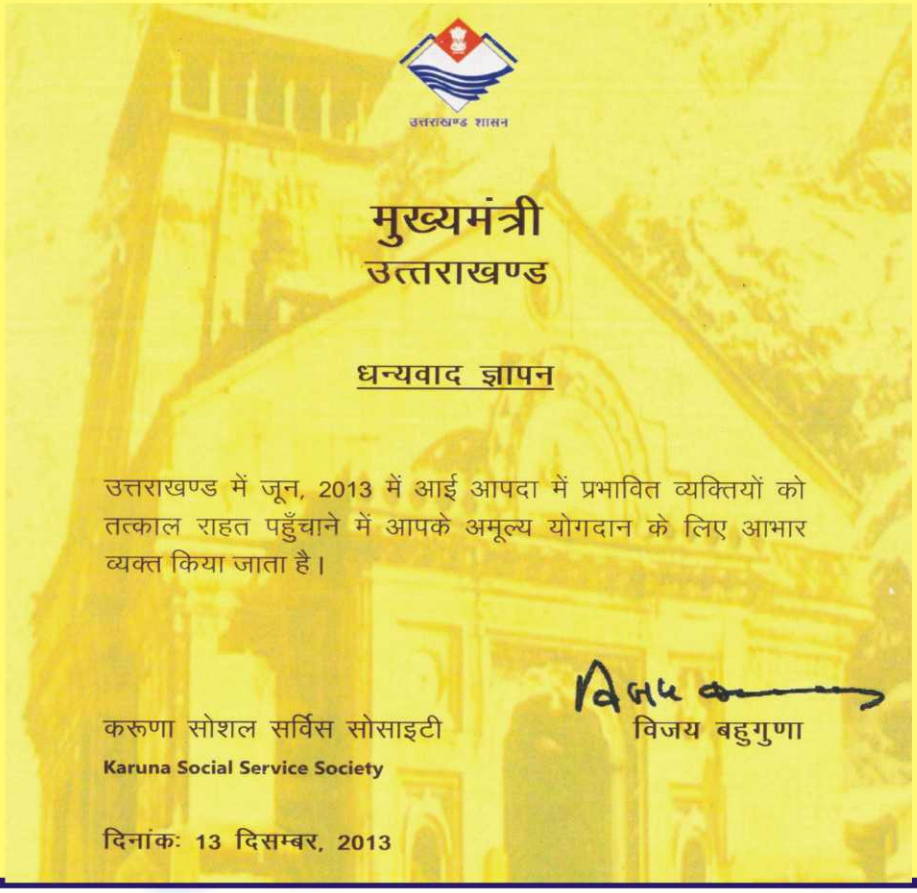

उत्तराखण्ड शासन

मुख्यमंत्री
उत्तराखण्ड

धन्यवाद ज्ञापन

उत्तराखण्ड में जून, 2013 में आई आपदा में प्रभावित व्यक्तियों को तत्काल राहत पहुँचाने में आपके अमूल्य योगदान के लिए आभार व्यक्त किया जाता है।

विजय बहुगुणा

करूणा सोशल सर्विस सोसाइटी
Karuna Social Service Society

दिनांकः 13 दिसम्बर, 2013

Letter of Appreciation from Mr. Chandresh Kumar, D.M., Pauri

कार्यालय 01368 222250
दूरभाष नं. निवास – 222202
फैक्स 222811, 222080

चन्द्रेश कुमार भा.प्र.से.

सत्यमेव जयते

जिलाधिकारी, गढ़वाल
अ.शा.पत्र संख्या 199/वै.आपदा-13
दिनांक पौड़ी जुलाई 15, 2013

प्रिय फादर, फिलिप,

आपकी संस्था करूणा सोशल सर्विस सोसाइटी, बालासौड, कोटद्वार, जनपद गढ़वाल द्वारा दिनांक 16 एवं 17.06.2013 को श्रीनगर गढ़वाल में दैवीय आपदा/अतिवृष्टि से बेघर हुए लोगों को तात्कालिक सहायता के रूप में खाने का सामान, कपड़े, शौचालय उपकरणों का वितरण किया गया एवं प्रभावित 71 परिवारों को रूपये 2700.00 (सत्ताईस सौ रूपये) प्रति परिवार की दर से की नगद सहायता स्थानीय प्रशासन के सहयोग से प्रदान की गयी।

2. साथ ही दिनांक 23 एवं 24 जून, 2013 को तहसील थलीसैंण क्षेत्रान्तर्गत पैठाणी में बादल फटने से प्रभावित 122 परिवारों को रूपये 2700.00 (सत्ताईस सौ रूपये मात्र) की धनराशि एवं सोलर लैम्प प्रति परिवार की दर से वितरण स्थान प्रशासन के सहयोग से किया गया। आपके इस कार्य की भूरि–भूरि प्रशंसा की जाती है।

आशा है कि करूणा सोशल सर्विस सोसाइटी, बालासौड, कोटद्वार, जनपद गढ़वाल भविष्य में भी जनपद एवं राज्य स्तर पर आपदा से प्रभावित एवं आर्थिक रूप से कमजोर वर्ग की इसी तरह सहायता करता रहेगा। आपको एवं आपकी संस्था को ऐसे पुनीत कार्य को निष्ठापूर्वक चलाने के लिए मेरी ओर से हार्दिक शुभकामनाए।

सद्भावना सहित,

भवनिष्ठ,

15/7/13

(चन्द्रेश कुमार)

फादर पायस फिलिप
निदेशक,
करूणा सोशल सर्विस सोसाइटी,
बालासौड, कोटद्वार, जनपद पौड़ी गढ़वाल।

Major Events at KSSS

25-26 April 2013	Orientation for Project Staffs-Bhikkawala
29 April 2013	Capacity Building Program for Staff of Adhikar Project
05 July 2013	Orientation to Nirmala MSW students, Bangalore
25-26 Sep 2013	Orientation Program and Capacity building for Coordinators of UDERR Project
29 Sep 2013	Governing Body Meeting
23-25 Oct 2013	Livelihood Orientation Program for Coordinators of UDERR Project
11 Nov 2013	General Staff Orientation
21.Nov 2013	Orientation Program for Sisters in-charges and Coordinators
26 Dec 2013	Christmas Celebration
01 Jan 2014	New Year Celebration with family members of the Staff
15-17 Jan 2014	Review Meeting cum Workshop(UDERR)
20 Jan 2014	Governing Body Meeting
21 Jan 2014	General Body Meeting
22 Jan 2014	Input Session for Fathers and Sisters by Mr. Paudumai, Coordinator of UNO
03-05 Feb 2014	Review and Planning Meeting-Adhikar (Caritas India)
25 March 2014	Press Conference-Adhikar (Caritas India)
26 March 2014	Orientation and Mission Experience Sharing
28 March 2014	Akshya Project, Staff Meeting

KARUNA SOCIAL SERVICE SOCIETY

BALANCE SHEET AS AT 31ST MARCH, 2014

PR. YEAR.	FUNDS & LIABILITIES		AMOUNT (Rs)
	CAPITAL FUND		
	As per last Balance Sheet	71,41,418.76	
	Add: Transfer from I&E A/c	1,41,702.00	
	Add : Additions made during the year	24,59,502.00	
71,41,419	Less: Depreciation for the year	(9,27,209.00)	88,15,413.76
	CORPUS FUND		
35,000	As per last Balance Sheet		35,000.00
	SPECIFIC PURPOSES FUND:		
60,63,274	As per Schedule - I		2,88,04,482.82
	INCOME AND EXPENDITURE ACCOUNT:		
	As per last Balancesheet	64,53,138.05	
	Add: Excess of Income over Expenditure		
64,53,138	for the year	12,52,356.00	77,05,494.05
1,96,92,831	TOTAL		4,53,60,390.63

PR. YEAR.	PROPERTY & ASSETS	AMOUNT (Rs)
	FIXED ASSETS (AT COST):	
71,41,419	As per Schedule -II attached	88,15,413.76
	CASH AND BANK BALANCES:	
1,22,80,023	As per Schedule -III attached	3,61,70,923.60
63,239	Bank Gurantee (FDR) - TCS project	68,120.00
	Advances Recoverable/Adjustable	
1,900	Security Deposit - Gas Connection	1,900.00
2,603	Security Deposit - for telephone connection	2,603.27
2,03,647	TDS recoverable (FY 2013-14:Rs.138,177)	2,83,250.00
	Mahindra & Mahindra Ltd.,Automotive	18,180.00
1,96,92,831	TOTAL	4,53,60,390.63

ANNEXURE TO OUR REPORT OF EVEN DATE
For V. SANKAR AIYAR & CO.
CHARTERED ACCOUNTANTS
ICAI FRN: 109208W

PLACE: KOTDWAR

DATED: 11-09-2014

V. SANKAR AIYAR & CO. FRN 109208 W New Delhi Chartered Accountants

(M.S.BALACHANDRAN)
PARTNER
Membership No :24282

Karuna Social Service Society BALASAUR KOTDWAR

PRESIDENT

TREASURER

SECRETARY

JOHN VADAKEL CMI Bishop's House Kotdwar - 246 149 BISHOP OF BIJNOR

Secretary
Karuna Social Service Society
Balasaur, Kotdwar
Pauri Garhwal
Uttaranchal-246149
India

SCHEDULE - I

KARUNA SOCIAL SERVICE SOCIETY

SCHEDULE OF SPECIFIED GRANTS AS ON 31.03.2014

PARTICULARS	BALANCE AS ON 01.04.13	RECEIVED DURING THE YEAR	UTILISED DURING THE YEAR		BALANCE AS ON 31-3-2014
Foreign Contribution:					
Community Development & Health Programme, Gopeshwar	8,360.00		-		8,360.00
Himalayan calls against poverty - Bhuvakhal	6,80,635.00	-	6,80,635.00		-
DCA Gopeshwar	11,09,514.00	-	10,80,011.00		29,503.00
ADHIKAR, Rural Development	48.00	6,96,850.00	6,94,804.00		2,094.00
Life with Dignity - Timarpur	4,13,264.00	7,72,924.00	5,58,767.00		6,27,421.00
Comp R&D inChanged Scenario-Bhikkawala	-	23,40,812.00	16,10,235.00		7,30,577.00
Gnat comprehansive rural empowerment through action & transformation	-	9,89,158.00	9,89,158.00		-
Leprosy Eradication - Kalheri	12,44,859.00	-	12,44,859.00		-
Gender & development - Mandawar	-	6,41,180.00	6,41,180.00		-
Economic Empowerment SHG, Nathewali	(1,92,190.00)	15,75,681.00	11,20,440.00		2,63,051.00
Dai Training CHAI	-	4,47,573.00	4,47,573.00		-
Emergency & Early Recovery, CI Miseror	-	2,19,77,547.00	1,17,98,390.00		1,01,79,157.00
Uttarakhand Flood Relief Work, Catholic Relief Services	-	70,04,633.44	70,04,633.44		-
Uttarakhand Flood Relief Work, HCDI	-	10,50,000.00	10,50,000.00		-
Uttarakhand Flood Relief Work, Al Mutawa , Saudi Arabia	-	3,12,889.00	-		3,12,889.00
Uttarakhand Flood Relief Work, Boisvert Family USA	-	3,01,528.67	-		3,01,528.67
Immediate Relief Uttarakhand , Karl Kubel	-	4,03,250.00	4,03,250.00		-
Education, Nutrition Support to Flash Flood Affected Children	-	7,00,000.00	6,82,016.00		17,984.00
IGP-Meetiberi & Damdeval	-	1,60,000.00	1,60,000.00		-
Care for physically handicaped	6,94,588.00	8,00,000.00	11,18,730.00		3,75,858.00
Sub-total	39,59,078.00	4,01,74,026.11	3,12,84,681.44		1,28,48,422.67
General Account					
Grant for Physically/Mentally Challenged Children	10,00,000.00	-	10,00,000.00		-
Relief and Rehabilitation Fund	10,31,280.15	1,73,23,436.00	23,98,656.00		1,59,56,060.15
SHG Programme-NABARD	45,000.00	-	45,000.00		-
DOTS Programme	27,916.00	94,740.00	1,22,656.00		-
Sub-total	21,04,196.15	1,74,18,176.00	35,66,312.00		1,59,56,060.15
GRAND TOTAL:	**60,63,274.15**	**5,75,92,202.11**	**3,48,50,993.44**	#	**2,88,04,482.82**

V. SANKAR AIYAR & CO. FRN 109208 W New Delhi Chartered Accountants

Karuna Social Service Society BALASAUR KOTDWAR

KARUNA SOCIAL SERVICE SOCIETY

INCOME AND EXPENDITURE ACCOUT FOR THE YEAR ENDED 31-3-2014

PR.YEAR	EXPENDITURE		AMOUNT	PR.YEAR	INCOME		AMOUNT
20,000	Lanten Campaign against hunger & Disease		47,070.00	19,471	Lenten Campaign against hunger & Disease		47,070.00
8,867	Travel & Conveyance		45,738.00	5,15,843	Training Income		3,03,752.00
15,478	Postage, Telegrams and Telephones		16,150.00				
1,09,798	Audit fees and expenses		1,04,158.00		Interest from Banks		
11,928	Printing and Stationery		22,466.00	44,207	In saving accounts	2,13,508.00	
-	Laundry		2,300.00	7,06,134	In Fixed deposit	14,52,719.00	
1,62,359	Repairs and Maintenance		50,121.00			16,66,227.00	
-	Annual Contribution To UKSVK		4,000.00	-	Interest on TDS Refund	6,446.00	16,72,673.00
7,250	Gift and donation		10,097.00				
-	Food Expenses (Mess) - Training		76,386.00	36,710	Other income		10,500.00
4,927	Books and periodicals		6,824.00				
28,459	Training Expenses		-	4,000	Sale of Vehicle		-
41,448	Electricity & water		50,221.00				
2,25,440	Salary, Honorarium and Allowances		2,55,764.00				
	Bank Charges		21,266.00				
23,759	Celebrations & Functions		32,273.00				
2,54,968	General Purpose fund(Expense out of Unspesified grants)		2,80,953.00				
-	General Body meeting		8,837.00				
-	Govt Council Meeting		880.00				
-	Vehicle Maintenance		17,920.00				
-	Tailoring		7,382.00				
8,080	Miscellaneous expenses		-				
5,568	Bank Charges		14,553.00				
2,04,768	NFE Teachers Allowances		-				
11,33,097			10,75,359.00				
4,59,511	Less: Expenses met from FC projects		4,35,422.00				
6,73,586			6,39,937.00				
5,07,753	Depreciation	9,27,209.00					
(5,07,753)	Less: Met from Capital - Fund	(9,27,209.00)	-				
83,500	Transfer to capital fund		1,41,702.00				
5,69,279	Excess of Income over expenditure		12,52,356.00				
13,26,365	**TOTAL**		**20,33,995.00**	**13,26,365**	**TOTAL**		**20,33,995.00**

ANNEXURE TO OUR REPORT OF EVEN DATE
For V. SANKAR AIYAR & CO.
CHARTERED ACCOUNTANTS
ICAI FRN. 109208W

V. SANKAR AIYAR & CO. FRN 109208 W New Delhi Chartered Accountants

(M.S.BALACHANDRAN)
PARTNER
Membership No. 24282

PLACE : KOTDWAR
DATED: 11-09-2014

Karuna Social Service Society BALASAUR KOTDWAR

JOHN VADAKEL CMI Bishop Kotdwar - 246 149 BISHOP OF BIJNOR

PRESIDENT

TREASURER

Newspaper Cuttings...

हिन्दुस्तान • मेरठ • बुधवार • 31 जनवरी 2013 •

बापू की पुण्य तिथि पर कुष्ठ रोग निवारण दिवस मनाया

'भारत ने यह ठाना है कुष्ठ रोग मिटाना है'

नजीबाबाद | हमारे संवाददाता

नजीबाबाद के निकटवर्ती गांव कल्लेड़ी में करुणा सेवा संस्थान की ओर से कुष्ठ निवारण दिवस पर कार्यक्रम का आयोजन किया गया। कार्यक्रम के बाद छात्र-छात्राओं ने क्षेत्र में रैली निकालकर लोगों को कुष्ठ निवारण संबंधी नारों और स्लोगन पंपलेटों के माध्यम से जागरूक किया।

बुधवार को करुणा सेवा संस्थान की ओर से कुष्ठ निवारण दिवस मनाया गया। इसका शुभारंभ बच्चों ने प्रार्थना के साथ किया। महात्मा गांधी के चित्र पर माल्यार्पण और पुष्प अर्पित कर मुख्य अतिथि फादर मैथ्यू वालियाकंडम, फादर बीजू, ग्राम प्रधान बब्लू खां, उमाराम

आह्वान

- बच्चों ने रैली निकालकर किया जागरूक
- छात्राओं ने महात्मा गांधी के जीवन पर प्रकाश डाला

फादर एवं नेशनल स्कूल की प्रधानाचार्या सुधा ने अतिथि के पुजारी को श्रद्धांजलि दी। वक्ताओं ने महात्मा गांधी के जीवन पर प्रकाश डालते हुए उनके बताए रास्तों पर चलने की अपील की।

कार्यक्रम में अलफांसो स्कूल के छात्र-छात्राओं ने कुष्ठ रोग पर आधारित नाटक के माध्यम से कुष्ठ रोगियों की सेवा के लिए आगे आने का संदेश दिया। स्कूली बच्चों ने ग्रामीण क्षेत्र में एक रैली निकालकर कुष्ठ निवारण के लिए लोगों को आगे आने का आह्वान किया। ग्राम प्रधान ने रैली को झंडी दिखाकर रवाना किया।

आशा सदन प्रेमी सेन्टर से छात्र-छात्राओं रैली के रूप में 'भारत ने यह ठाना है, कुष्ठ रोग मिटाना है', 'सुन-दान पत्थर का ज्ञान, कुष्ठ रोग की है पहचान' आदि नारे लगाते हुए मुबारकपुर, अलीपुरा, कल्लेड़ी होते हुए ग्रामीण क्षेत्रों में होकर गुजरे। बच्चों को टॉफियां बांटी गई। सिस्टर नीरा के संयोजन में हुए कार्यक्रम के अंत में सभी का आभार व्यक्त किया। सिस्टर टेसी, सिस्टर मरिया, कीर्तन महतो, प्रकाश, विजय, शाकरा, रोमेश आदि लोगों का सहयोग रहा। संचालन को अरविंदेन्दर अमर पाल सिंह ने किया।

SUN DAY | अमर उजाला | देहरादून। रविवार। 30 जून 2013

हर तरफ से उठ रहे मदद

आपदा पीड़ितों के लिए राहत सामग्री और राशि जुटाने व

अमर उजाला ब्यूरो

कोटद्वार। आपदा प्रभावितों की मदद के लिए स्कूली छात्रों से लेकर विभिन्न सामाजिक और राजनैतिक संगठन आगे आ रहे हैं। लगातार राहत राशि जाने का सिलसिला जारी है।

छात्रों ने भेजी सहायता राशि

एसकेएमएन स्कूल कण्वघाटी के स्टूडेंट कौंसिल और पूरे स्टाफ की ओर से एकत्रित की गई 22,79[illegible] रुपये की धनराशि एसडीएम के माध्यम से आपदा राहत कोष में जमा कराई गई है। इसमें हेड ब्वाय अविनाश पोखरियाल, हेड गर्ल साक्षी सिप्ट, स्कूल कैप्टन सुप्रिया बुसाई, शिवकुमार सहित अन्य सदस्य शामिल थे। इस अवसर पर कालेज के प्रमुख संपर्क प्रकाश कोठारी आदि उपस्थित रहे।

1100 रुपए जमा किए

द्र समर्पण सोसाइटी कोटद्वार की ओर से 1100 रुपये की धनराशि उत्तराखंड आपदा राहत कोष में एसडीएम के माध्यम से जमा की गई।

वहीं जिला सहकारी बैंक की ओर से पांच लाख रुपये का चेक एसडीएम अनिल गर्ब्याल के माध्यम से मुख्यमंत्री राहत कोष में जमा कराया गया।

राहत राशि भेजी

करुणा समाज सेवा संस्था कालसीड़ ने कारितास इंडिया के सहयोग से हिमालयी प्रलय से प्रभावित लोगों सामग्री भिजवा[illegible] गब्र्याल ने बा[illegible] दिखाकर रवा[illegible] गढ़वाल बिज[illegible] धर्मपिण्डा बिशा[illegible] बताया कि [illegible] परिवारों के लि[illegible]

नेत्रहीन

दी श्र[illegible]

अमर शहीद [illegible] नेत्रहीन संस्था [illegible]

मेरठ, 31 जनवरी 2013 | दैनिक जागरण

कुष्ठ निवारण रैली निक[illegible]

- गांधीजी के आदर्श प[illegible]

नजीबाबाद : करुणा समाज सेवा संस्थान के सौजन्य से आशा सदन कल्लेड़ी के तत्वावधान में कुष्ठ निवारण दिवस मनाया गया। इसमें बच्चों ने रैली निकालकर कुष्ठ नारे लगाए।बुधवार को करुणा समाज सेवा संस्थान के सौजन्य से आशा तत्वावधान में संत अलफोन्सा स्कूल में कुष्ठ निवारण दिवस मनाया गया। रोग के बारे में जानकारी दी गई, साथ ही महात्मा गांधी के चित्र पर माला पर प्रकाश डाला गया। इसके बाद बच्चों ने रैली निकालकर भारत ने यह मिटाना है। कुष्ठ रोग पर आधारित सुन्न दाग-धब्बों का ज्ञान, कुष्ठ रोग की है पहचान आदि नारे लगाए। मुख्य अतिथि फादर मैथ्यू वालिया कण्डम, फादर बीज ने उपस्थित बच्चों को गांधी जी के जीवन पर संदेश दिया। स्कूल की प्रधानाचार्य सुधा ने बच्चों से गांधी जी के आदर्शों पर चलने का आह्वान किया। यहां बच्चों ने कुष्ठ रोग पर आधारित नाटक प्रस्तुत किया। सिस्टर जार्ज जीना, सि. नित्या, सि. टेसी, सि. मारिया, कीर्तन महतो, प्रकाश, विजय, शाकरा आदि का सहयोग रहा।

सिर दर्द, बद[illegible]
अ[illegible]
टेबलेट
दर्द

हिन्दुस्तान • देहरादून • सोमवार • 24 जून 2013 • 16

आपदा प्रभावितों की मदद को बढ़े हाथ

श्रीनगर | हमारे संवाददाता

श्रीनगर में आपदा प्रभावितों की मदद के लिए कई संस्थाएं मदद में आगे आई है। कारितास इंडिया दिल्ली ने करुणा समाज सेवा संस्था बालसौड कोटद्वार के सहयोग से पॉलीटेक्निक में चल रहे शिविर में प्रभावित लोगों को राशन सामग्री, मास्क, लोशन आदि बांटे।

साधर्म्यम भक्तियाना, संत टेरेसा स्कूल, सैंजो स्कूल किलकिलेश्वर ने आपदा प्रभावितों को राहत सामग्री बांटी। इस अवसर पर फादर स्टीफन, फिलिप, जिन्स, सिस्टर बेटसी, प्रशांत और कोच्चुरानी आदि ने प्रभावितों को कपड़े व राहत सामग्री बांटी। वहीं नैनीताल बैंक की ओर से वरिष्ठ शाखा प्रबन्धक [illegible] कठैत के नेतृत्व में बैंक कर्मचारि[illegible]

श्रीनगर में यात्रियों को भोजन सामग्री देते श्रीकोट युवा मंगल दल के सदस्य। हिन्दुस्तान

पुलिस चौकी के पास राहत कैम्प लगाकर प्रभावितों को भोजन व आवश्यक सामग्री बांटी। युवा मंगल दल श्रीकोट ने यात्रियों को पानी की बोतल व आवश्यक सामग्री [illegible] 2000 से अधिक लोगों को भोजन कराया। दिव्य ज्योति जागृति संस्थान के स्वयंसेवियों ने राजकीय पॉलीटेक्निक में प्रभावितों को राहत सामाग्रियां बांटी। इस [illegible] क्षेत्र के कई लोगों ने [illegible] हत सामग्री भी दी।

देहरादून, 30 जून 2013 | दैनिक जागरण | 7

देहरादून, 24 जून 2013.

पीड़ितों की मदद व[illegible]

- डीएम ने आपदा प्रभावितों को भिजवाई राहत

जागरण टीम, गढ़वाल : आपदा पीड़ितों की मदद के लिए जगह जगह राहत शिविर लगाए गए है जहां उन्हें भोजन पानी के साथ ही दवाएं भी उपलब्ध कराई जा रही हैं। लोग भी राहत सामग्री एकत्र कर शासन तक पहुंचा रहे हैं।

पौड़ी: प्रशासन ने दैवीय आपदा प्रभावितों के लिए रविवार को चार वाहनों में राहत सामग्री भेजी। डीएम चंद्रेश कुमार ने वाहनों को हरी झंडी दिखाकर रवाना किया। प्रशासन की पहल पर स्थानीय व्यापारियों, नागरिक व टैक्सी यूनियन के सहयोग से यह सामग्री एकत्रित की गई। इधर थलीसैंण के एसडीएम गोपाल राम ने बताया कि दैवीय आपदा प्रभावितों के लिए स्थानीय प्रशासन की पहल पर अभी तक एक लाख सत्रह हजार रुपए की राहत राशि जमा कर दी गई है।

श्रीनगर में बाढ़ प्रभावितों के लिए श्रीकोट गंगानाली में युवकों की ओर से तीसरे दिन रविवार को भी टीडीएमओयू बस अड्डे पर लंगर लगाया गया। पॉलीटेक्निक परिसर में दिव्य ज्योति जाग्रति संस्थान भी राहत शिविर में नाश्ता भोजन उपलब्ध कराने में जुटा है। द नैनीताल बैंक ने श्रीनगर बाजार पुलिस चौकी के समीप प्रभावितों के लिए भोजन सामग्री उपलब्ध करायी है। साध्यर्म भक्तियाना, कान्वेंट स्कूल श्रीनगर, सेंजो [illegible]

कोटद्वार तहसील में आपदा सामग्री के ट्रक को रवाना करते एसडीएम अनिल गर्ब्याल। जागरण

आपदा पीड़ितों की मदद को आगे आ रहे हैं लोग

- विभिन्न संगठनों ने आपदाग्रस्त क्षेत्रों को भेजी राहत सामग्री

जागरण प्रतिनिधि. कोटद्वार: आपदा पीड़ितों की मदद को [illegible] लसिला बदस्तूर जारी है। [illegible] ठन व आम लोग पीड़ितों [illegible] निवार को भी कई संगठनों [illegible] गांवों की मदद को राहत [illegible] संस्थान व कारितास इंडिया [illegible] ाई गई राहत सामग्री के ट्रक [illegible] ने आपदाग्रस्त क्षेत्र के लिए [illegible] ल सेंटर की ओर से आपदा [illegible] सामग्री भेजी गई। भाजपा [illegible] भावित परिवारों के लिए राहत [illegible] य कम्युनिस्ट पार्टी ने आपदा [illegible] संस्थान व कारितास इंडिया [illegible] ाई गई राहत सामग्री के ट्रक [illegible] ने आपदाग्रस्त क्षेत्र के लिए [illegible] ल सेंटर की ओर से आपदा [illegible] सामग्री भेजी गई। भाजपा [illegible] भावित परिवारों के लिए राहत [illegible] य कम्युनिस्ट पार्टी ने आपदा [illegible] पर राजनीति न करने की अपील की है। पार्टी की बैठक में राहत कार्य के दौरान शहीद हुए सैनिकों को श्रद्धांजलि अर्पित की गई।

कैंडिल मार्च 30 को

स्व.सरोजनी देवी जन कल्याण संघर्ष समिति की ओर से 30 जून को मालवीय उद्यान से झंडाचोक तक कैंडल मार्च निकाला जाएगा। संस्थान के अध्यक्ष राजेंद्र सिंह नेगी ने सभी सामाजिक संगठनों से कैंडल मार्च में शिरकत करने की अपील की है।

हवन का होगा आयोजन

घुमाकोट: दैवीय आपदा में मारे गए लोगों की आत्मा की शांति के लिए घुमकोट में हवन का आयोजन किया जाएगा। साथ ही नेनीडांडा प्रखंड में सामाजिक संगठनों की ओर से आपदा प्रभावितों के लिए एकत्रित राहत राशि को उपजिलाधिकारी के माध्यम से मुख्यमंत्री राहत कोष को प्रेषित की जाएगी।

अमर उजाला | देहरादून | शुक्रवार | 5 जुलाई 2013

प्रभावितों को बांटे चेक

श्रीनगर। अंतरराष्ट्रीय संस्था सीआरएसं ने शक्ति विहार के आपदा प्रभावितों को राहत सामग्री और चेक वितरित किए। बृहस्पतिवार को करुणा सोशल सर्विस सेंटर, साधर्मयम रिसर्च एंड डायलॉग सेंटर, सेंट टेरेसा स्कूल और सेंजो स्कूल के सहयोग से संस्था ने 66 प्रभावित परिवारों को 27-27 सौ रुपये के चेक दिए। अगले चरण में पैठाणी के 54 परिवारों को सीलर तैंप और चेक वितरित किए जाएंगे। इस मौके पर साधर्मयम के निदेशक फादर जो फिलिप, फादर बिज फादर डोमिनिक और रेखा [illegible]

देहरादून । बृहस्पतिवार । 26 दिसंबर 2013

अमर उजाला

जरूरतमंद बच्चों को बांटे गरम कप

कोटद्वार। रोटरी क्लब और करुणा समाज सेवा संस्थान ने अलग-अलग कार्यक्रमों में जरूरतमंद बच्चों को गरम कपड़े वितरित किए। रोटरी क्लब ने सरस्वती शिशु मंदिर डाडामंडी ने जरूरतमंद 30 बच्चों को गरम कप प्रदान किए। इस मौके पर निवर्तमान प्रमुख गीता नेगी, क्लब के अध्यक्ष ज्योति स्वरुप उपाध्याय, वाईपी गिलरी, प्रधानाचार्य कमल किशोर डुकला गोपाल बंसल, विजय माहेश्वरी, केएस नेगी, सुदमन सिंह चौधरी, श्रीधर प्रसाद देवरानी, रमेश नेगी, भारत सिंह रावत और भागेश कुकरेती मौजूद थे। उप सेवा स

अमरउजाला देहरादून । बुधवार । 17 जुलाई 2013

अब एनजीओ से मदद की कोशिश

देहरादून। सरकार ने अब राहत कार्य में स्वयं सेवी और गैर सरकारी संगठनों की मदद लेने की कोशिश शुरू कर दी है। इन संगठनों की संयुक्त बैठक में मौसम विभाग महाप्रबंधक ने स्पष्ट किया कि अधिकारी भी संगठनों की पूरी मदद करेंगे।

मौसम ने कहा कि प्रतिनिधि अनुभवों को भी सरकार के साथ साझा करें। साथ ही वे अपने स्तर से किए गए काम की जानकारी जिलाधिकारियों को भी दें। समन्वयों की जानकारी भी जिलाधिकारियों को दी जाए, जिससे इनका नियंत्रण किया जा सके। मुख्यमंत्री ने कहा कि प्रत्येक अधिकारी को अपने कार्यालय में उपस्थित रहने और मोबाइल ऑन रखने का निर्देश दिया गया है। मुख्यमंत्री ने आपदा पीड़ितों की सहायता करने वाली विभिन्न स्वयं सेवी संस्थाओं से अलग-अलग बात की। फेक्स में इंडियन रेड क्रास सोसाइटी, केयर इंडिया, टाटा, नाइन इंडिया, केथोलिक रिलीफ सर्विसेज, करुणा सेवा संस्था, सेव द चिल्ड्रन, ऑक्सफेम और इंटर एजेंसी आदि के प्रतिनिधि शामिल थे। ब्यूरो

राष्ट्रीय सहारा

www.samaylive.com

सच कहने की हिम्मत

राष्ट्रीयता • कर्त्तव्य • समर्पण

● लखनपुर ● वाराणसी से प्रकाशित

देहरादून। सोमवार ● 28 अप्रैल ● 2014

आपदा पीड़ित बेटियों के विवाह में मदद को बढ़े हाथ

रुद्रप्रयाग (एसएनबी)। आफत और किस्मत की मार झेल रही कई बेटियों के विवाह में मदद करने के लिए अब लोग हाथ बढ़ा रहे हैं। इन लोगों को मदद से हंसती-खेलती बेटियों की डोलियां विदा हो रही हैं। केदारघाटी के कई परिवार ऐसे हैं जिनकी आपदा के दौरान जंगल का जरिया समाप्त हो गया, जबकि कई बेटियां ऐसी भी हैं जो सम्मुख दुःखों का पहाड़ खड़ा हो गया था। पुत्र न होने के कारण उन्हें अपनी पुत्री आरती की शादी की चिंता सता रही थी। अपनों की मदद से 21 अप्रैल को आरती की डोली गाला गुप्तकाशी निवासी विनोद सिंह के घर के लिए रवाना हुई।

अनूठी पहल

आपदा में अपने पिता और भाइयों को खो चुकी हैं। उनके सम्मुख दोजून की रोटी जुटाना मुश्किल हो रहा है। शादी करना तो दूर की बात है। ऐसे में सामाजिक लोगों ने मदद को बीड़ा उठाया है।

विगत वर्ष 16-17 जून को केदारघाटी में हुए जलप्रलय से जनियाणा निवासी जोरावर सिंह की आर्थिकी डगमगा गई थी। उन्हें अपनी पुत्री अल्पना की शादी की चिंता सता रही थी। उन्हें अपनों ने मदद करने की ठानी और 18 अप्रैल को निवासी अ बर्गेश्वर सिंह

परिजनों व शादी में मदद करने वालों के साथ पूनम।

जैसे ही नजदीक आए बिटिया देवी के सम्मुख बेटी के पीले करने की मुश्किल आ गई। 23 अप्रैल को उसकी डोली गौला मार्केट क्रेनगर निवासी जितेन्द्र के घर लिए रवाना हुई।

उधर, गैरसंडा निवासी रमेशलाल वर्ष 2011 में मृत्यु हो गई थी तथा 2012 उनकी पत्नी बिंदी देवी भी स्वर्ग सिधार गई माता-पिता के स्वर्ग सिधारने से पूनम, सोनू सुपा व गौरव चारों भाई-बहन अनाथ हो गये। अपनों की मदद से रविवार को पूनम की डोली श्रीनगर निवासी प्रकाश के घर चली गई।

डोलियों को विदा करने में अमरलुमुनि के सामाजिक कार्यकर्ता चन्द्र सिंह नेगी, देहरादून के केशव बंदूनी, कंसवाल, करुणा समाज सेवा के निदेशक फिलिप फिलप बर्गेस, रोबिन, अरुण राणा, ऊखीमठ निवासी राजशेखर लिंग, आनन्द सिंह नेगी, जेपी जुयाल, देवानंद मैठाणी, एसके मैलानी, वीर सिंह नेगी, गजेन्द्र रौतेला, सुनील बुटोला, पंडित योगेश बेजवाल, अनिल प्रमेन्द्र रावत, मनोज शर्मा, रोबिन, पीयूष डार, कैलाश जोशी, इंजीनियर कृष्ण कुमार, इन्द्र नेगी, तेजेन्द्र रावत, विजय कुमार मंदिर समिति के प्रेस प्रवक्ता लक्ष्मण सिंह रावत, सबकी कपाटे किए।

6 | दैनिक जागरण देहरादून, 5 जुलाई 2013

66 लोगों को बांटे मदद के चेक

श्रीनगर। अन्तर्राष्ट्रीय संस्था सीआरएस अपनी सहयोगी संस्थाओं से मिलकर आपदा प्रभावित क्षेत्रों में राहत सामग्री और सहायता राशि के चेक बांट रही है। उत्तरकाशी और पौड़ी जिलों के ढाई सौ से अधिक परिवारों को मदद दी जा चुकी है।

सीआरएस की सहयोगी संस्था करुणा सोशल सर्विस सेंटर, सधर्मयम रिसर्च एंड डायलाग सेंटर, सेंट थेरेसा, संजो स्कूल, के सहयोग से श्रीनगर के आपदा प्रभावित क्षेत्र शक्ति बिहार के 66 परिवारों को 2700 रुपये प्रति परिवार दिए गए। प्रभावित परिवारों को एक-एक सोलर लैम्प भी दिए गए। इस अवसर पर फादर जो फिलिप, फादर बिजू, ढौमिनिक, रेखा आदि मौजूद थे।

श्रीनगर में आपदा प्रभावितों को

प्रभावित परिवारों को दी आर्थिक सहायता

◆ विभिन्न संगठनों ने बढ़ाए पीड़ितों की मदद को हाथ

जागरण संवाददाता, श्रीनगर गढ़वाल : करुणा सोशल सर्विस सेंटर कोटद्वार, साधर्म्यम रिसर्च सेंटर भक्तियाना और सेंट थैरेसास स्कूल श्रीनगर की ओर से श्रीनगर के शक्ति विहार के बाढ़ प्रभावित 66 परिवारों को कुल एक लाख 78 हजार दो सौ रुपए की आर्थिक सहायता दी गयी।

सेंट थैरेसास स्कूल के प्रबन्धक फादर बीजू, साधर्म्यम सेंटर के फादर जो फ्लिप और सिस्टर्स ने गुरुवार को प्रभावित शक्ति विहार क्षेत्र में प्रति प्रभावित परिवार 2700 रुपए का यह चेक प्रदान किए। एसएसबी अकादमी श्रीनगर और एसएसबी सीमांत बल मुख्यालय लखनऊ के जवानों, अधिकारियों और कर्मचारियों ने 25 लाख रुपए की राहत सामग्री रुद्रप्रयाग जिले के प्रभावित गांवों में बांटी।

पौड़ी में अल्मोड़ा अरबन को-आपरेटिव बैंक की शाखा ने दैवीय आपदा में मारे गए लोगों के परिजनों की सहायता के लिए 25 हजार की धनराशि डीएम के माध्यम से आपदा राहत कोष में भेजी।

कर्णप्रयाग में आपदा प्रभावितों को सचल चिकित्सा सुविधा मुहैया कराये जाने के तहत एसयूसीआई सी के तत्वावधान में यहां मुख्य बाजार में स्वास्थ्य शिविर का आयोजन किया गया जिसमें चिकित्सक डॉ.नारीनिकर, डॉ.सुबोमित्रा व डॉ.असीत सिंह ने 150 लोगों का निःशुल्क उपचार कर दवा बांटी।

घनसाली में कांग्रेस के जिला प्रभारी व विधायक फुरकान अहमद ने पार्टी की तरफ से भिलंगना क्षेत्र के बाढ़ पीड़ित गांवों का भ्रमण कर प्रभावितों को राहत सामग्री बांटी। **देवप्रयाग में** एनएचपीसी का बारह दिवसीय आपदा राहत शिविर में तीन हजार से अधिक आपदा पीड़ितों को दवाइयां दी गई। 22 जून से चल रहे शिविर का गुरूवार को समापन हो गया।

श्रीनगर के बाढ़ प्रभावित लोगों को सहायता राशि का चेक भेंट करती करुणा संस्था की प्रतिनिधि। जागरण

अमरउजाला देहरा

आपदा प्रभावितों को बांटे

घाट (चमोली)। मारिया आश्रम के स्वयंसे मुख्यालय पर 250 आपदा प्रभावित महिल की। आश्रम की सिस्टर डेल्सी ने कहा कि महिलाओं की मदद के लिए समय-समय योजनाओं के शिविर आयोजित किए जाएं सविता देवी, माहेश्वरी, अनिल, अनसिना, मौजूद रहे।

हार्दिक स्वागत

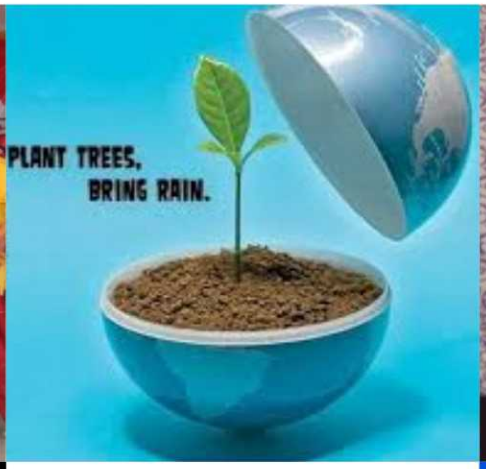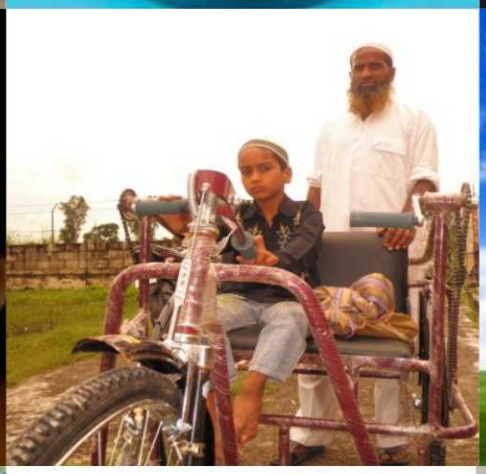
PLANT TREES,
BRING RAIN.